

Castellón, 17 de abril de 2012.

INFORMACIÓN:

DESCENTRALIZACIÓN DEL TRATAMIENTO ANTICOAGULANTE ORAL.

En relación a la descentralización del tratamiento anticoagulante oral que viene realizándose en todos los centros de atención primaria de nuestra comunidad y de España les comunicamos que:

A partir del día **15 de mayo de 2012 la punción digital para el control del tratamiento anticoagulante oral normal** (sintrom, aldocumar, previscan...), será asumida y realizada por los centros de atención primaria a los que está adscrito cada paciente, siguiendo realizándose la pauta de tratamiento correspondiente, su validación y remisión de forma telemática por el Servicio de Hematología del Hospital General de Castellón **a tiempo real y en el horario de 8,30 a 12 horas de lunes a viernes ininterrumpidamente.**

Asimismo les informamos de la existencia de una **Consulta Externa de Anticoagulación Especial** en el Hospital General de Castellón que atenderá en los siguientes horarios:

De 8,30 a 10,30 horas de lunes a viernes:

- **Primeras visitas** de pacientes que van a iniciar tratamiento con anticoagulación oral.
- **Pautas prequirúrgicas** en paciente en tratamiento con anticoagulación oral.
- **Pacientes desplazados** que acuden por primera vez a nuestra área de salud.
- **Reacciones adversas.**

De 13 a 14 horas de lunes a viernes:

- **Pacientes con INR alterados.**
- **Reacciones adversas.**

Con el fin de conseguir un seguimiento continuado de la anticoagulación en Atención Primaria existirá un teléfono de consulta hematológica en el horario de 8 a 20 horas de lunes a viernes (Número: 441085) / 609 36 68 35

Servicio de Hematología y Hemoterapia
Hospital General de Castellón

Dirección del Departamento de Salud 2
Castellón

ALIMENTOS Y RIQUEZA EN VITAMINA K

El tratamiento con Acenocumarol (Sintrom) o Warfarina (Aldocumar), por su acción antivitaminica K (AVK) se ve influenciado por la riqueza en vitamina K de los alimentos que se ingieren normalmente en una dieta y en ocasiones pueden alterar el efecto que se pretende. Conocer el contenido de vitamina K de los alimentos mas usuales y advertirlo a los pacientes sometidos con tratamiento anticoagulante es primordial para obtener el máximo beneficio del mismo.

A partir de los datos proporcionados por la compañía farmacéutica BRISTOL MYERS SQUIBB fabricante de un antivitaminico K se ha confeccionado una lista de los alimentos más frecuentes en una dieta normal y su contenido en vitamina K y que puede ayudar en la toma de decisión para prescribir una dieta compatible con el tratamiento anticoagulante oral con AVK.

VERDURAS FRESCAS:

CONTENIDO BAJO (pueden comer)	CONTENIDO MEDIO (ocasionalmente)	CONTENIDO ALTO (evitar)
Judía verde	Espárragos	Brócoli
Zanahoria	Aguacates	Col de Bruselas
Coliflor	Guisantes	Endivias
Apio	Lechuga verde	Espinacas
Maíz	Repollo	Col
Berenjena		Lechuga de hoja roja
Champiñón		Perejil
Cebolla		Nabos
Pimiento verde		JBerros
Patata		Acelgas
Calabaza		Mostaza en grano
Tomate		
Pepinillos		
Col fermentada		

FRUTAS FRESCAS, CARNES Y PESCADO (pueden comer)

Manzana	Buey
Plátano	Pollo
Arándanos	Jamón
Melón	Cerdo
Uva	Pavo
Pomelo	Ternera
Limón	Atún
Naranja	Merluza
	Gambas
	Caballa

MEDICAMENTOS COMPATIBLES CON EL TRATAMIENTO CON SINTROM

ANTIINFLAMATORIOS	ANTIBIÓTICOS
Diclofenaco (Voltaren)	Amoxicilina (Amoxigobens, Ardine, Clamoxyl)
Ibuprofeno (Neobrufen, Espidifen, Dalsy)	Ampiciüna (Gobemicina)
ANALGESICOS-ANTITERMICOS	Cioxacilina (Orbenin, Anaclosil)
Paracetamol (Febrectal, Termalgin)	Norflox3cino""(N.ofexrn)
ANSIOLITICOS E HIPNÓTICOS	Amoxicilina-Clavulánico (Augmentine, Clavucid)
Clorazepato (Tranxilium)	Eritromicina (Pantomic'ma)
Diazepam (Valium, Stesolid)	Pipemídico (Nuril)
ANTIDEPRESIVOS	Mebendazol (Lomper, Sufil)
Mianserina (Lantanon)	ANTIMIGRAÑOSOS
Imipramina (Tofanil)	Ergotamina (Hemicráneal)
ANTIÁCIDOS	ANTITUSIGENOS
Almagato (Almax)	Codeina (Codeisan)
ANTIANEMICOS	ANTIULCEROSOS
Acido fólico	Consultar coagulación
Vitamina B12	ANTIVERTIGINOSOS
Hierro	Cinarizina (Stugeron)
ANTIPARKINSONIANOS	BRONCODILATADORES
L-DOPA(Sinemet)	Salbutamol (Ventolín)
Biperideno (Akineion)	Terbutalina (Terbasmin)
ANTICOMICIALES	Teofilina (Theo-dur, Eufilina, Vent-retard)
Consultar anticoagulación	Salmeterol (Serevent)
ANTIDIARREICOS	HIPOSENSORES Y VASODILATADORES
Loperamida (Foriasec)	CORONARIOS Verapamil (Manidon)
ANTIEMÉTICOS	Diltiazem (Dinisor y Masdil)
Metoclopramida (Primperan)	Nifedipina (Adalat)
ANTIISTAMINICOS	Nitritos (Uniket e Isoket)
Difenhidramina (Benadryl)	Nitroglicerina (Cafinitrina)
Dexclorfenniramina (Polaramine)	Propanolol (Sumial)
Clemastina (Tavegil)	Digoxina
HIPOGLUCEMIANTES	a-Metil-DOPA (Aldomet) "
Insulina	Prazosina (Minipres)
Glibenclamida (Euglucon, Daonil)	Captopril (Capoten, Dilabar)
HIPOLIPEMIANTES	Enalapril (Renitec)
Consultar Coagulación	Hidroclorotiazida (Hidrosaluretil)
HIPOURICEMIANTES	Furosemida (Seguril)
Alopurinol (Zyloric)	Polasio (Boi-K)
LAXANTES	MUCOLITICOS
Lactulosa (Duphalac)	N-Acetilcisteina (Fluimucil)
Glicorina	Bromnixin. (Bisolvon)

Tratamientos hormonales, conoideos y quimioterápicos: consultar coagulación.

No contraindicados: cualquier medicamento de administración tópica y vacunas subcutáneas.

Contraindicado totalmente: inyecciones intramusculares e intrraariiculares.

En el caso de que el paciente precise un fármaco diferente de los de la lista o bien pertenezca al grupo de los de consultar coagulación, rogamos nos lo remitáis con la prescripción para seguir la monitorización mes oportuna.

SERVICIO DE HEMATOLOGÍA
SECCIÓN DE TRATAMIENTO ANTICOACULANTE

PAUTA DE EXTRACCIÓN DENTAL EN EL PACIENTE ANTICOAGULADO

En caso de necesidad de extracción dental, **NO ES NECESARIO SUSPENDER EL SINTROM®**, pero hay que tomar una serie de precauciones:

1. Debe ir primero al dentista para que valore la situación y asegurarse de que se trata de una simple extracción dental; avisarle de que toma Sintrom®.
2. Debe realizarse un control de anticoagulación en los 3 días previos a la extracción.
3. Acuda al Centro de Salud para que su médico le recete 1 ó 2 cajas de AMCHAFIBRIN® ampollas
4. A REALIZAR POR EL DENTISTA: instilación local de una ampolla de Amchafibrin® en el lecho de la encía tras la extracción y colocación de gasa empapada de Amchafibrin® para compresión local durante 20 minutos.
5. A REALIZAR POR EL PACIENTE: en caso de sangrado después de la extracción, compresión con gasas empapadas con Amchafibrin® durante dos días. Dieta blanda no caliente.
6. Profilaxis de endocarditis en pacientes con riesgo (prótesis valvulares, valvulopatías, cardiopatías congénitas):
 - AMOXICILINA 2 GR. 1 HORA ANTES DE LA EXTRACCIÓN.
 - Si alergia a penicilina: CLINDAMICINA 600 MG 1 HORA ANTES
7. Acuda al siguiente control analítico en la fecha correspondiente, o antes si tiene problemas de sangrado.

HOJA DE INFORMACIÓN PARA EL PACIENTE

Usted está siendo tratado con anticoagulantes orales para prevenir la trombosis y la embolia. Su efecto es porque alarga el tiempo que tarda la sangre en coagular.

Cada paciente necesita una dosis individual, por eso debe controlarse con análisis de sangre. Su análisis se denomina INR. Cada paciente tiene asignado su rango terapéutico de INR. Si el INR es inferior al rango terapéutico el efecto anticoagulante es insuficiente, y al contrario si el INR es muy superior existe riesgo de hemorragia. Dentro de los límites correctos es un tratamiento muy seguro.

TOMA DE COMPRIMIDOS

- Es importante tomar el anticoagulante **todos los días**, y aproximadamente **a la misma hora**.
- **Debe mirar siempre el calendario y marcar la toma**. No se fíe de la memoria.
- Da igual tomarlo antes o después de las comidas.
- **Nunca modifique la dosis por su cuenta**.
- « Si se olvida de tomarlo, no doble la dosis al día siguiente. Siga el calendario
- Si se olvida de tomarlo, anote la fecha y comuníquelo en el próximo control, ya que según la fecha del olvido puede alterar el resultado.
- Si le toca descansar un día a la semana y se olvida, descanse al día siguiente.

PRECAUCIONES

* Debe seguir una **dieta equilibrada y sin cambios bruscos** (no abuse de verduras de hoja verde, alcohol, mariscos)

Si va a empezar un régimen de adelgazamiento, especialmente vegetariano, comuníquese antes al médico que le controla el tratamiento, para una especial vigilancia, ya que puede afectar a la dosificación.

Tiene absolutamente prohibida la ingesta abusiva de alcohol, especialmente los licores. Puede seguir bebiendo vino o cerveza a la comida (no más de un vaso al día) si tiene la costumbre de hacerlo.

Evite deportes violentos y trabajos con riesgo de accidente.

No se ponga inyecciones intramusculares.

Puede ponerse vacunas antigripales y otras, pero siempre usando la vía subcutánea.

No tome medicaciones que no le indique su médico.

No puede tomar productos que contengan aspirina y derivados, antiinflamatorios tipo butazolidinas.

En caso de dolor o fiebre puede tomar paracetamol.

Advierta en cada control si añadió o suprimió alguna medicación. Informe que está tomando tratamiento anticoagulante a todo médico o cirujano que acuda.

En caso de que precise extracción dental, infiltraciones, biopsia o intervención quirúrgica comuníquesele a su médico al menos una semana antes, para que le de la pauta adecuada.

Cualquier episodio de hemorragia por leve que sea debe de advertirlo (nasal, encías, hematomas, orinas rojas, deposiciones de color negro)

Si desea quedarse **embarazada** consulte a su médico, para valorar el riesgo y las recomendaciones.

Si tiene un retraso en la regla de más de una semana, hágase una prueba de embarazo y, si es positiva, **comuníquelo urgentemente a su médico.**

Si va a salir de **viaje** avise a su médico y lleve el carnet de tratamiento anticoagulante.

ACCESO AL PROGRAMA

1. Haremos click sobre el icono de SintromacWeb.

2. Introduciremos nombre de usuario y contraseña.

Identificación de usuario

Un icono que muestra un '4D' dentro de un círculo, con un engranaje a su lado.

Identificación del usuario

Nombre de usuario:

Contraseña:

3. Aceptación del Aviso importante.

Aviso importante

La comprobación inadecuada de las Dosis y Fechas de próximas visitas puede producir daños irreversibles e incluso la muerte. Compruebe que la terapia sugerida y datos sean los apropiados antes de prescribir al paciente.

Las interrupciones en el funcionamiento del software (ex: Cortes de corriente, apagado incorrecto) pueden producir la corrupción de los datos. Ello puede ocasionar severos daños físicos e incluso la muerte.

Tras una interrupción como las mencionadas realice una comprobación de los datos y aumente la precaución.

- Elección del Centro en el cual vamos a trabajar; para ello pincharemos sobre el nombre en el desplegable y a continuación click sobre OK.

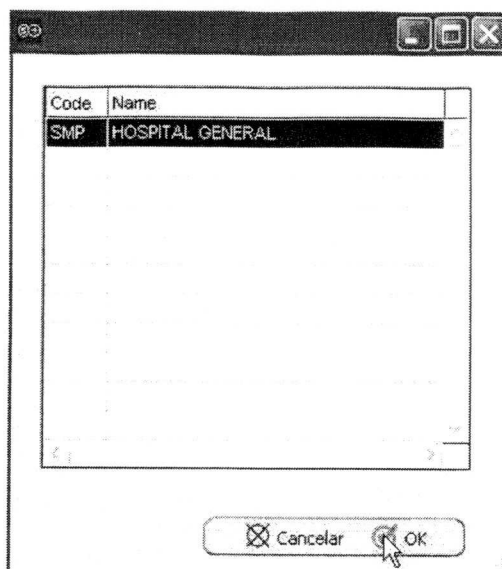

- Automáticamente aparecerá la **Lista de trabajo** del día.

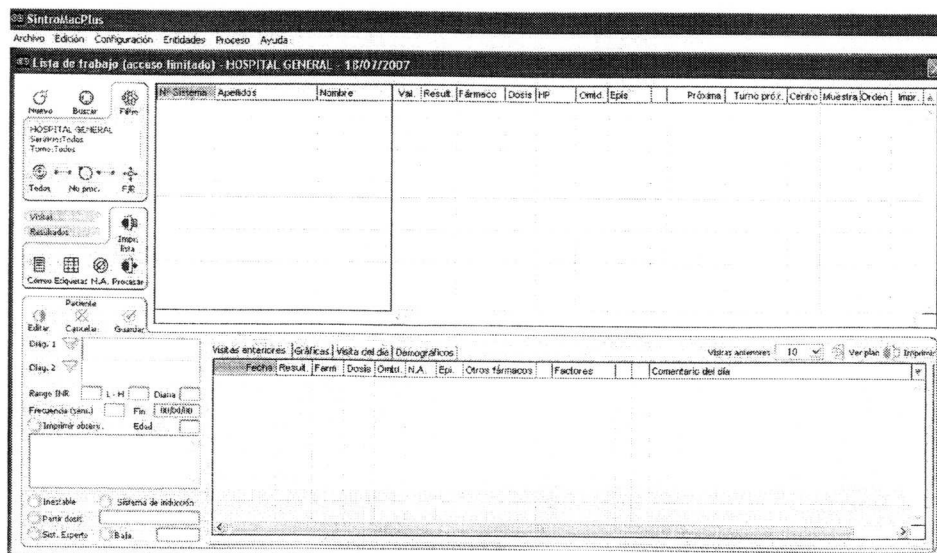

OBTENCIÓN Y ENVÍO DEL VALOR INR

AUTOMÁTICO

1. En el menú de la parte superior de la pantalla, elegiremos la opción **Proceso**. Seguidamente, en el desplegable, seleccionaremos **INRatio**.

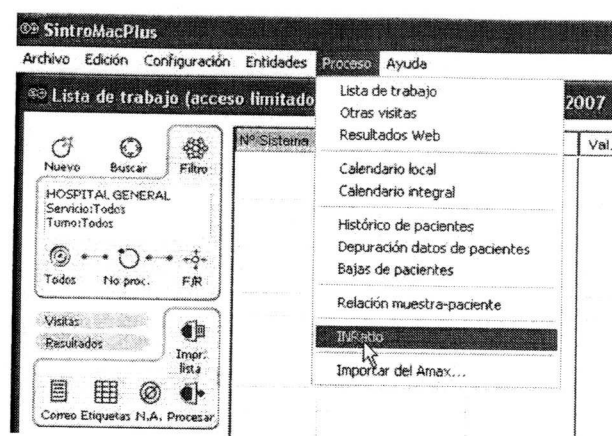

2. Aparecerá en pantalla la siguiente imagen, donde procederemos, para insertar el valor según los pasos que a continuación se indican:

- **Identificación:** Introducción del N° de sistema asignado al paciente, tras lo cual apretaremos Enter en el teclado, apareciendo el nombre y apellidos de éste.
- **Anamnesis:** Tras la punción digital y mientras el coagulómetro procesa la muestra capilar, se preguntará al paciente sobre todo aquello que pueda afectar a su tratamiento. Si hay alguna incidencia, se introducirá, mediante el teclado, en el apartado de **comentario** y/o si se considera oportuno en el apartado de **Curso clínico**. Si refiere algún **episodio** se procederá a desplegar el menú que contiene los mismos y se señalará.
- **Obtener resultado:** Una vez aparece el valor INR en la pantalla del coagulómetro, apretaremos sobre la tecla "Obtener resultado" de la pantalla HemoSense INRatio, para que dicho valor se transmita a esta pantalla.
- **Validar:** Tras repasar todos los datos de la ficha haremos click sobre validar, para la transmisión completa al programa de todo lo concerniente a la visita.

NOTA: Con esta opción, si el paciente que se presenta para la visita no está en la Lista de trabajo del día, SintromacWeb lo pasará automáticamente a ésta, con todos los datos que hayamos obtenido; siempre y cuando este paciente se encuentre la base de datos.

MANUAL - LISTA DE TRABAJO

1. En la Lista de trabajo, haremos **click sobre el nombre del paciente** al cual queremos introducir el valor INR obtenido (el fondo de la línea se pondrá en negro).

Nº Sistema	Apellidos	Nombre	Val.	Result.	Fármaco	Dosis	HP	Omitd.	Epis	Próxima	Turno próx.	Centro	Muestra	Orden	Impr.
0000015	Prueba Prueba	Prueba			S1	0,0		0	▼	22/08/07	1 ▼	SMP		1	
0003109	PRUEBA PRUEBA	PRUEBA	X	3,10	S1	7,0		0	▼	22/08/07	1 ▼	SMP			

2. Pinchamos un **doble click** sobre el recuadro correspondiente a su columna de resultado (**Result.**). Introduciremos manualmente el valor obtenido con el coagulómetro.

Nº Sistema	Apellidos	Nombre	Val.	Result.	Fármaco	Dosis	HP	Omitd.	Epis	Próxima	Turno próx.	Centro	Muestra	Orden	Impr.
0000015	Prueba Prueba	Prueba		03,2	S1	0,0		0	▼	22/08/07	1 ▼	SMP		1	
0003109	PRUEBA PRUEBA	PRUEBA	X	3,10	S1	7,0		0	▼	22/08/07	1 ▼	SMP			

3. Haremos **click** sobre cualquier casilla de la línea del paciente para acabar.

Nº Sistema	Apellidos	Nombre	Val.	Result.	Fármaco	Dosis	HP	Omitd.	Epis	Próxima	Turno próx.	Centro	Muestra	Orden	Impr.
0000015	Prueba Prueba	Prueba		3,20	S1	0,0		0	▼	22/08/07	1 ▼	SMP		1	
0003109	PRUEBA PRUEBA	PRUEBA	X	3,10	S1	7,0		0	▼	22/08/07	1 ▼	SMP			

4. Si tenemos que reflejar alguna **información de interés** para el facultativo, ésta se reflejará en el **"Comentario del día"**. Para ello, haremos clic en **"Editar"**.

5. Nos situaríamos **con el ratón en el campo correspondiente** y haríamos clic encima de éste. Introduciremos mediante el teclado la **información** a transmitir.

6. Para finalizar, haremos clic encima del icono **"Guardar"**.

IMPRESIÓN DEL PLAN DE MEDICACIÓN

1. Ingresaremos en Sintromac Web según los pasos descritos en el apartado "Acceso al programa".
2. Al abrir la Lista de trabajo del día, percibiremos aquellos planes que están validados ya que en la columna de **Validados (Val.)**, aparece una X. Sólo estos planes podrán ser impresos. Para ello apretaremos sobre el icono de **Procesar**.

Lista de trabajo (acceso limitado) - HOSPITAL GENERAL - 10/10/2007

Nº Sistema	Apellidos	Nombre	Val.	Result.	Fármaco	Dosis	HP	Ord.	Epis.	Problema	Turno prior.	Centro	Muestra	Orden	Impr.
0000015	Prueba Prueba	Prueba	X	2.50	S1	9.0		0	Epis.	22/09/07	1	SNP			
000109	PRUEBA PRUEBA	PRUEBA	X	2.50	S1	9.0		0	Epis.	22/09/07	1	SNP			

Procesa, si es necesario, e imprime los planes de medicación de las
Validas Seleccionadas. En rango o Todas

3. Se abrirá el módulo de **Procesar**, encontrando configurado por defecto la opción **Seleccionados**; con esta opción sólo imprimiremos aquellos planes que estén seleccionados en Lista de trabajo (fondo negro). Con la opción **Todos**, imprimiremos todos los planes que estén validados y, **En rango**, sólo aquellos que su valor de INR sea el deseado y estén validados. Si tenemos seleccionada la opción **Abrir opciones de impresión**, cada vez se abrirá el cuadro de opciones de la impresora predeterminada del PC, sino imprimirá los planes automáticamente. Una vez elegidos los parámetros deseados, haremos click sobre el icono de **Imprimir validados**.

Procesar

Opciones de selección

☒ Seleccionados

☐ Todos

☐ En rango

☒ Sólo validar

☐ Validar y enviar al host

☐ Validar y generar XML

☐ Cancelar

Opciones de impresión

☐ Abrir opciones de impresión

☐ Imprimir como un sólo documento

☐ Validar e imprimir

☐ Imprimir PDF por email

☒ Imprimir validados

4. Recogeremos el plan de medicación y se lo entregaremos al paciente a la hora convenida. Observaremos que en la columna **Impresos (Impr.)** de la Lista de Trabajo se pone en marcha el contador de número de impresiones realizadas.

INCORPORACIÓN DE UN PACIENTE A LA LISTA DE TRABAJO

- Desde la **Lista de trabajo**, pincharemos sobre el icono **Buscar**.

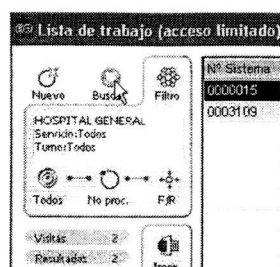

- Se abrirá una ventana de **Búsqueda de pacientes**, en la cual, en la parte superior introduciremos su **Nº de Sistema**. Si no sabemos su número, pincharemos sobre el recuadro titulado **Apellidos**, cambiando el fondo de éste a color azul. Seguidamente introduciremos los apellidos y aparecerá en el listado. Una vez acabada la búsqueda apretar **OK**.

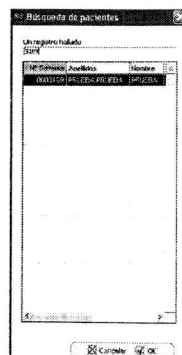

- Aparecerá automáticamente en la **Lista de Trabajo** del día.

Nº Sistema	Apellidos	Nombre	Val.	Result.	Fármaco	Dosis	HP	Omtid.	Epis	Próxima	Turno próx.	Centro	Muestra	Orden	Impr.	
0003109	PRUEBA PRUEBA	PRUEBA			S1	0,0		0		00:00:00	1	SMP				

IMPRESIÓN DEL PLAN DE MEDICACIÓN

1. Ingresaremos en Sintromac Web según los pasos descritos en el apartado “Acceso al programa”.
2. Al abrir la Lista de trabajo del día, percibiremos aquellos planes que están validados ya que en la columna de **Validados (Val.)**, aparece una X. Sólo estos planes podrán ser impresos. Para ello apretaremos sobre el icono de **Procesar**.

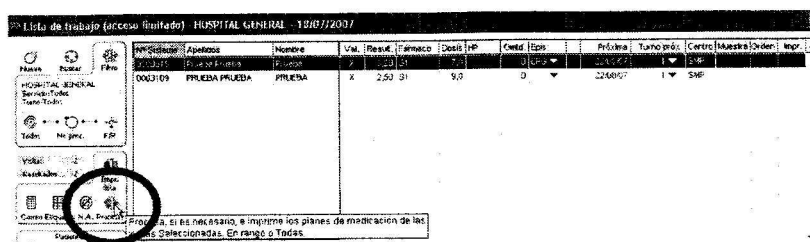

3. Se abrirá el módulo de **Procesar**, encontrando configurado por defecto la opción **Seleccionados**; con esta opción sólo imprimiremos aquellos planes que estén seleccionados en Lista de trabajo (fondo negro). Con la opción **Todos**, imprimiremos todos los planes que estén validados y, **En rango**, sólo aquellos que su valor de INR sea el deseado y estén validados. Si tenemos seleccionada la opción **Abrir opciones de impresión**, cada vez se abrirá el cuadro de opciones de la impresora predeterminada del PC, sino imprimirá los planes automáticamente. Una vez elegidos los parámetros deseados, haremos click sobre el icono de **Imprimir validados**.

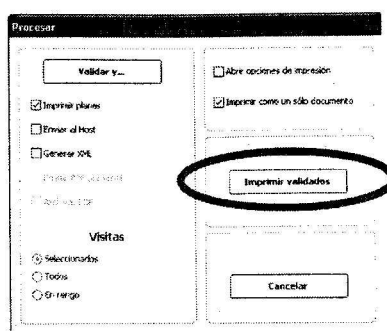

4. Recogeremos el plan de medicación y se lo entregaremos al paciente a la hora convenida, fijándonos en el apartado “Comentario”, si se le hace alguna indicación al paciente. Observaremos que en la columna **Impresos (Impr.)** de la Lista de Trabajo se pone en marcha el contador de número de impresiones realizadas.

IMPRESIÓN DE UN PLAN ANTIGUO

1. Ingresaremos en Sintromac Web según los pasos descritos en el apartado "Acceso al programa".
2. En la opción **Proceso**, seleccionaremos **Histórico de pacientes**.

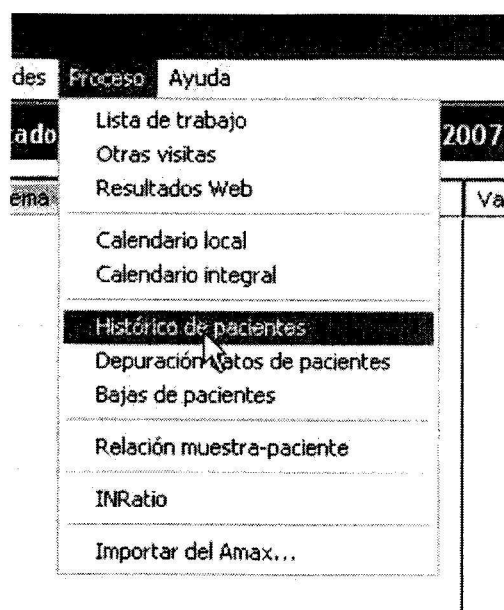

3. Se abrirá la pantalla del **Histórico**, en la cual pincharemos sobre **Buscar** para seleccionar el paciente deseado.

- Se abrirá el módulo de **Búsqueda de pacientes**, donde introduciremos en la ventana superior los **apellidos del paciente**. Se puede realizar la búsqueda por el **Nº de Sistema**, para ello pincharemos en primer lugar sobre el título con esta identificación y seguidamente teclearemos el número a buscar.

Búsqueda de pacientes

3 registros hallados
PRUEBA PRUEBA

Nº Sistema	Apellidos	Nombre	Teléfono
0003102	PRUEBA PRUEBA PRUEBA		
0003109	PRUEBA PRUEBA PRUEBA	PRUEBA	962
0000015	Prueba Prueba	Prueba	218

Cancelar OK

- En la ventana del **Histórico de pacientes** aparecerán todos los datos referidos al paciente. Seleccionaremos, haciendo click sobre ella, la fecha de la visita de la cual queremos imprimir el plan de medicación.

Histórico de pacientes

Nº Sistema: 0003109 Nº Historia: 444444444 Nombre: PRUEBA
Id. oficial: 111111111111111111 DNI/Pass: Apellidos: PRUEBA PRUEBA

Nuevo Editar Buscar

Fecha	Result.	Fárm.	Dosis	Omtd.	N.A.	Epis.	Otros fármacos	Factores	Comentario del día
11/05/2007		S1	0,0	0					
27/04/2007	20,00	S1	9,5	0					
20/04/2007	3,10	S1	9,5	0					
11/04/2007	6,98	S1	10,0	0					

6. Haremos click sobre el icono Imprimir.

Fecha	Result	Fárm.	Dosis	Omtd.	N.A.	Epis	Otros fármacos	Factores	Comentario del día
11/05/2007		S1	0,0	0					
27/04/2007	20,00	S1	9,5	0					
20/04/2007	3,10	S1	9,5	0					
11/04/2007	6,98	S1	10,0	0					

Diag. 1 INR Días: Médico: Servicio: 

7. En el módulo que aparece nos percataremos que aparece marcada la opción tal como aparece en la imagen. Seguidamente apretaremos OK y recogeremos el plan de la impresora.

Impresión histórico

☐ Plan de medicación de la visita seleccionada

☐ Histórico de visitas desde: Fecha inicial:

☐ Progreso clínico desde: Fecha final:

☒ Omitir visitas sin texto en su curso clínico

NOTA: Existe otra opción para poder imprimir un plan de medicación de una fecha distinta al día en que estamos trabajando (Ver apartado Otras visitas).

OTRAS VISITAS

Podemos ver la Lista de trabajo de otro día, ya sea pasado o futuro accediendo al módulo de Otras visitas.

1. Ingresaremos en SintromacWeb según los pasos descritos en el apartado “Acceso al programa”.
2. En la opción **Proceso**, elegiremos **Otras visitas**.

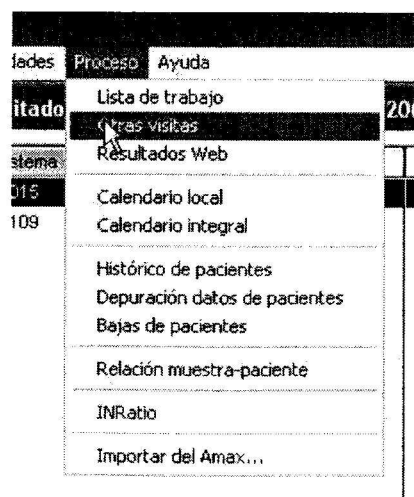

3. Introduciremos la **fecha** del día deseado.

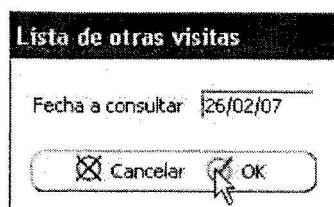

- ☐ Vistas del 26/07/2007

Nueva Bateria ☐

Hospital Agneta
 Servicios Técnicos
 Tercer Tránsito

Ticks: No uno

Vistas: 28
 Probadas: 24

Como Estructura REAL: No

Puntos

Editar Cerrar Salir

Paso 1: 1. 2. 3. 4. 5. 6. 7. 8. 9. 10. 11. 12. 13. 14. 15. 16. 17. 18. 19. 20. 21. 22. 23. 24. 25. 26. 27. 28. 29. 30. 31. 32. 33. 34. 35. 36. 37. 38. 39. 40. 41. 42. 43. 44. 45. 46. 47. 48. 49. 50. 51. 52. 53. 54. 55. 56. 57. 58. 59. 60. 61. 62. 63. 64. 65. 66. 67. 68. 69. 70. 71. 72. 73. 74. 75. 76. 77. 78. 79. 80. 81. 82. 83. 84. 85. 86. 87. 88. 89. 90. 91. 92. 93. 94. 95. 96. 97. 98. 99. 100. 101. 102. 103. 104. 105. 106. 107. 108. 109. 110. 111. 112. 113. 114. 115. 116. 117. 118. 119. 120. 121. 122. 123. 124. 125. 126. 127. 128. 129. 130. 131. 132. 133. 134. 135. 136. 137. 138. 139. 140. 141. 142. 143. 144. 145. 146. 147. 148. 149. 150. 151. 152. 153. 154. 155. 156. 157. 158. 159. 160. 161. 162. 163. 164. 165. 166. 167. 168. 169. 170. 171. 172. 173. 174. 175. 176. 177. 178. 179. 180. 181. 182. 183. 184. 185. 186. 187. 188. 189. 190. 191. 192. 193. 194. 195. 196. 197. 198. 199. 200. 201. 202. 203. 204. 205. 206. 207. 208. 209. 210. 211. 212. 213. 214. 215. 216. 217. 218. 219. 220. 221. 222. 223. 224. 225. 226. 227. 228. 229. 230. 231. 232. 233. 234. 235. 236. 237. 238. 239. 240. 241. 242. 243. 244. 245. 246. 247. 248. 249. 250. 251. 252. 253. 254. 255. 256. 257. 258. 259. 260. 261. 262. 263. 264. 265. 266. 267. 268. 269. 270. 271. 272. 273. 274. 275. 276. 277. 278. 279. 280. 281. 282. 283. 284. 285. 286. 287. 288. 289. 290. 291. 292. 293. 294. 295. 296. 297. 298. 299. 300. 301. 302. 303. 304. 305. 306. 307. 308. 309. 310. 311. 312. 313. 314. 315. 316. 317. 318. 319. 320. 321. 322. 323. 324. 325. 326. 327. 328. 329. 330. 331. 332. 333. 334. 335. 336. 337. 338. 339. 340. 341. 342. 343. 344. 345. 346. 347. 348. 349. 350. 351. 352. 353. 354. 355. 356. 357. 358. 359. 360. 361. 362. 363. 364. 365. 366. 367. 368. 369. 370. 371. 372. 373. 374. 375. 376. 377. 378. 379. 380. 381. 382. 383. 384. 385. 386. 387. 388. 389. 390. 391. 392. 393. 394. 395. 396. 397. 398. 399. 400. 401. 402. 403. 404. 405. 406. 407. 408. 409. 410. 411. 412. 413. 414. 415. 416. 417. 418. 419. 420. 421. 422. 423. 424. 425. 426. 427. 428. 429. 430. 431. 432. 433. 434. 435. 436. 437. 438. 439. 440. 441. 442. 443. 444. 445. 446. 447. 448. 449. 450. 451. 452. 453. 454. 455. 456. 457. 458. 459. 460. 461. 462. 463. 464. 465. 466. 467. 468. 469. 470. 471. 472. 473. 474. 475. 476. 477. 478. 479. 480. 481. 482. 483. 484. 485. 486. 487. 488. 489. 490. 491. 492. 493. 494. 495. 496. 497. 498. 499. 500. 501. 502. 503. 504. 505. 506. 507. 508. 509. 510. 511. 512. 513. 514. 515. 516. 517. 518. 519. 520. 521. 522. 523. 524. 525. 526. 527. 528. 529. 530. 531. 532. 533. 534. 535. 536. 537. 538. 539. 540. 541. 542. 543. 544. 545. 546. 547. 548. 549. 550. 551. 552. 553. 554. 555. 556. 557. 558. 559. 560. 561. 562. 563. 564. 565. 566. 567. 568. 569. 570. 571. 572. 573. 574. 575. 576. 577. 578. 579. 580. 581. 582. 583. 584. 585. 586. 587. 588. 589. 590. 591. 592. 593. 594. 595. 596. 597. 598. 599. 600. 601. 602. 603. 604. 605. 606. 607. 608. 609. 610. 611. 612. 613. 614. 615. 616. 617. 618. 619. 620. 621. 622. 623. 624. 625. 626. 627. 628. 629. 630. 631. 632. 633. 634. 635. 636. 637. 638. 639. 640. 641. 642. 643. 644. 645. 646. 647. 648. 649. 650. 651. 652. 653. 654. 655. 656. 657. 658. 659. 660. 661. 662. 663. 664. 665. 666. 667. 668. 669. 670. 671. 672. 673. 674. 675. 676. 677. 678. 679. 680. 681. 682. 683. 684. 685. 686. 687. 688. 689. 690. 691. 692. 693. 694. 695. 696. 697. 698. 699. 700. 701. 702. 703. 704. 705. 706. 707. 708. 709. 710. 711. 712. 713. 714. 715. 716. 717. 718. 719. 720. 721. 722. 723. 724. 725. 726. 727. 728. 729. 730. 731. 732. 733. 734. 735. 736. 737. 738. 739. 740. 741. 742. 743. 744. 745. 746. 747. 748. 749. 750. 751. 752. 753. 754. 755. 756. 757. 758. 759. 760. 761. 762. 763. 764. 765. 766. 767. 768. 769. 770. 771. 772. 773. 774. 775. 776. 777. 778. 779. 780. 781. 782. 783. 784. 785. 786. 787. 788. 789. 790. 791. 792. 793. 794. 795. 796. 797. 798. 799. 800. 801.

-

del día Demográficos Anteriores 10  Imprimir plan  Imprimir

is	Omtd.	N.A.	Epi.	Otros fármacos	Factores	Comentario del día
0	0					

DATOS DEMOGRÁFICOS

1. Seleccionaremos en el listado de pacientes, haciendo click sobre la línea en que aparece, a la persona a la cual vamos a introducir/modificar sus datos demográficos (aparecerá el fondo de la línea en negro).

Nº Sistema	Apellidos	Nombre	Val.	Result.	Fármaco	Dosis	HP	Orntd.	Epis.	Próxima
0000001	Prueba Prueba	Prueba	3,00	SI	7,0	0	02/10/07			

2. En la parte inferior de la pantalla de la lista de trabajo, haremos clic sobre la pestaña "Demográficos". Aparecerán automáticamente todos los datos referentes al paciente seleccionado.

3. Seguidamente aparecerán, en cada campo correspondiente, los datos demográficos del paciente seleccionado.